

Communiqué mensuel JUILLET 2013

Taux de chômage 5.1%
Demandeurs d'emploi 6'169
Chômeurs 4'548



	Taux de chômage ¹				Demandeurs d'emploi ²			Chômeurs ³		
	juil. 2013	juin. 2013	juil. 2012	Interv. conf*	juil. 2013	var. mens.	var. annu.	juil. 2013	var. mens.	var. annu.
Canton de Neuchâtel	5.1%	5.0%	4.5%	B	6'169	+78	+613	4'548	+134	+518
Arc jurassien ⁴	4.4%	4.3%	3.9%	A	11'793	+201	+1'233	8'581	+282	+1'078
Suisse	3.0%	2.9%	2.7%	A	181'398	+1'592	+14'176	128'516	+2'018	+12'222
District de Neuchâtel	5.5%	5.3%	4.9%	C	2'064	+31	+122	1'511	+47	+150
District de Boudry	4.1%	4.0%	3.6%	C	1'145	+16	+71	828	+10	+95
District du Val-de-Travers	5.0%	5.2%	5.2%	D	373	-11	+10	268	-8	-7
District du Val-de-Ruz	3.6%	3.4%	3.0%	D	398	+8	+58	297	+13	+45
District du Locle	5.0%	4.8%	4.0%	D	484	+0	+94	364	+11	+75
District de La Chaux-de-Fonds	6.4%	6.1%	5.6%	C	1'702	+34	+256	1'278	+61	+159
Ville de Neuchâtel	6.2%	6.0%	5.7%	C	1'466	+28	+82	1'083	+44	+98
Ville de Val-de-Travers	5.3%	5.3%	5.4%	D	357	-7	+9	260	-2	-4
Ville de Val-de-Ruz	3.5%	3.3%	3.0%	D	381	+8	+53	286	+13	+41
Ville du Locle	6.4%	6.1%	4.8%	D	424	+6	+97	328	+19	+85
Ville de La Chaux-de-Fonds	6.6%	6.3%	5.8%	C	1'678	+30	+252	1'258	+57	+157

*Intervalle de confiance : A = (0% à 2%) - B = (2,1% à 4%) - C = (4,1% à 10%) - D = (10,1% à 20%)

Le taux de chômage s'élève à 5.1% à fin juillet 2013

A fin juillet 2013, le nombre de demandeurs d'emploi résidant dans le canton de Neuchâtel s'établit à 6'169 personnes, soit une hausse de 78 personnes par rapport au mois précédent. L'effectif des chômeurs atteint 4'548 personnes, en augmentation de 68 personnes. Le taux de chômage affiche une hausse de 0.1 point pour se fixer à 5.1%. Dans la région de l'Arc jurassien et au niveau national, la hausse est identique avec des taux de chômage atteignant respectivement 4.4% et 3.0%.

Au plan cantonal, l'augmentation du nombre de demandeurs d'emploi au mois de juillet touche indistinctement les femmes (+37 personnes) et les hommes (+41 personnes). Selon la nationalité, les citoyens suisses sont plus durement touchés (+64 personnes) que les étrangers (+14 personnes). Selon le critère de l'âge, la hausse frappe principalement de jeunes demandeurs d'emploi (+69 personnes de moins de 30 ans) ayant terminé leurs études ou leur apprentissage. Ce phénomène est habituel à pareille époque et devrait encore s'accroître le mois prochain.

Selon les catégories professionnelles, il convient de relever la diminution de 10 demandeurs d'emploi dans le secteur de l'hôtellerie-restauration qui profite de la saison estivale. A l'inverse, les professions de l'horlogerie (+12 personnes) et des métaux et machines (+10 personnes) voient leur effectif augmenter. Il convient toutefois de rappeler que le mois de juillet est peu propice à l'engagement de personnel dans ces secteurs en raison de la période des vacances d'entreprises. Les professions commerciales (principalement des apprentis employés de commerce) et les autres professions diverses (principalement des étudiants fraîchement diplômés) enregistrent des augmentations de respectivement 16 et 12 personnes.

Campagne "un chômeur – une entreprise"

Pendant une durée de six mois, soit du 1^{er} mai au 31 octobre 2013, la campagne "un chômeur – une entreprise" permet à toutes les entreprises basées sur le territoire neuchâtelois de bénéficier d'un cumul de prestations exceptionnel lors de l'engagement d'un jeune chômeur ou âgé de 45 ans et plus.

Pour de plus amples informations, consultez la page internet : www.ne.ch/ProEntreprises.

Effectifs de demandeurs d'emploi et de chômeurs

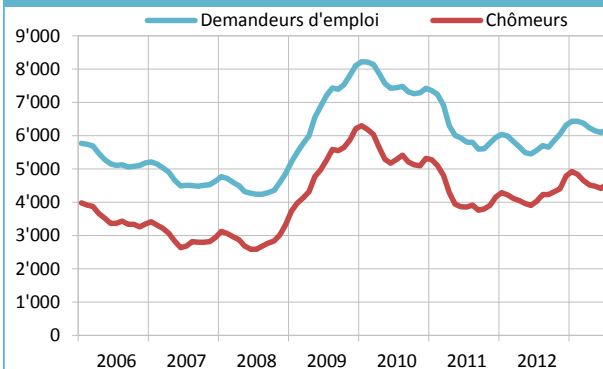

Taux de chômage en comparaison régionale et nationale

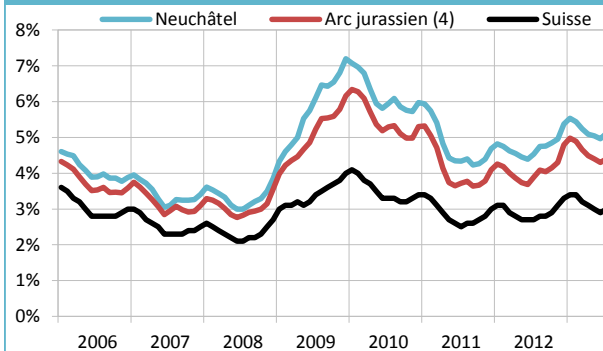

SOURCES : PLASTA - seco, service de l'emploi

¹ Nombre de chômeurs inscrits le jour de référence divisé par le nombre de personnes actives selon le recensement fédéral de la population de 2010.

² Demandeurs d'emploi, chômeurs et non-chômeurs, inscrits aux ORP et qui cherchent un emploi.

³ Personnes inscrites aux ORP, qui n'ont pas d'emploi et qui sont immédiatement disponibles en vue d'un placement. Peu importe qu'elles touchent, ou non, une indemnité de chômage.

⁴ L'Arc jurassien est composé des cantons de Neuchâtel et du Jura, de l'arrondissement administratif Jura bernois ainsi que du district du Jura-Nord vaudois.

Profil	Demandeurs d'emploi			Chômeurs		
	juil. 2013	var. mens.	var. annu.	juil. 2013	var. mens.	var. annu.
Canton de Neuchâtel	6'169	+78	+613	4'548	+134	+518
Hommes	3'390	+41	+413	2'558	+107	+401
Femmes	2'779	+37	+200	1'990	+27	+117
Moins de 20 ans	233	+30	+15	185	+37	+7
De 20 à 29 ans	1'575	+39	+181	1'192	+59	+113
De 30 à 39 ans	1'556	-4	+215	1'150	+8	+178
De 40 à 49 ans	1'462	+19	+137	1'072	+33	+132
De 50 à 59 ans	1'025	-8	+94	721	-4	+108
60 ans et plus	318	+2	-29	228	+1	-20
Suisses	3'351	+64	+164	2'460	+74	+154
Etrangers	2'818	+14	+449	2'088	+60	+364

Professions ⁷	Demandeurs d'emploi			Chômeurs		
	juil. 2013	var. mens.	var. annu.	juil. 2013	var. mens.	var. annu.
Prof. du secteur primaire	77	+0	-24	56	+2	-14
Prof. des métaux et machines	303	+10	+74	239	+21	+67
Prof. de l'industrie horlogère	311	+12	+83	247	+24	+63
Prof. de l'électrotech. et électron.	63	+2	+12	50	+4	+17
Autres prof. de l'ind., arts et métiers	726	-6	+87	556	+8	+89
Prof. de l'informatique	107	+0	+23	83	+8	+19
Ingénieurs, architectes et techniciens	325	+3	+26	255	+3	+33
Prof. de la construction	474	-1	+91	317	+11	+87
Prof. de l'achat et de la vente	490	+6	+13	364	+1	+6
Prof. du marketing, tourisme, fiduciaire	58	-1	+9	45	-3	+5
Prof. des transpo., postes, télécom.	182	+4	+28	137	+6	+30
Prof. de l'hôtellerie, restauration	603	-10	+31	441	-6	+36
Prof. du nettoyage, soins corporels	487	+0	+45	324	-2	+15
Entrepreneurs, directeurs	201	+6	+57	158	-1	+49
Prof. commerc., banque, assurance	719	+16	+48	532	+6	+22
Prof. de la sécurité, judiciaires	58	+2	-1	42	+1	-4
Prof. des médias et artistiques	191	+3	+9	136	+9	-1
Prof. de la santé et du social	348	+9	-12	239	+2	-1
Prof. de l'enseignement et éducation	115	+7	+12	81	+13	+5
Autres prof. du secteur tertiaire	130	+3	+3	90	+5	-9
Autres professions diverses	195	+12	-3	154	+22	+3
Non renseigné	6	+1	+2	2	+0	+1

**Publication conjointe du service de l'emploi et du service de statistique.
Informations complémentaires:**

- Service de l'emploi
Mme Sandra D. Zumsteg, 032 889 68 12
- Service de statistique
M. Gérard Geiser, 032 889 68 22
- www.ne.ch/StatChomage

SOURCES : PLASTA - seco, service de l'emploi

- ⁷ Dernière profession exercée avant l'inscription à l'ORP.
⁸ Personnes qui sont inscrites aux ORP mais qui - à la différence des chômeurs - ne sont pas immédiatement disponibles pour un placement ou un emploi.
⁹ Personnes placées en mesures de reconversion ou de perfectionnement (cours) ayant pour but d'améliorer rapidement et sensiblement l'aptitude au placement de l'assuré.
¹⁰ Personnes placées dans des programmes d'emploi temporaire ayant pour but de faciliter l'intégration ou la réinsertion professionnelles des assurés. Ils peuvent être financés soit par le biais de l'assurance-chômage fédérale, soit par le biais des mesures cantonales d'intégration professionnelle.
¹¹ Personnes au bénéfice d'allocations d'initiation au travail, de prestations au titre de l'encouragement d'une activité indépendante, etc.
¹² Pour des raisons médicales ou militaires par ex.
¹³ Personnes au chômage depuis plus d'une année.
¹⁴ Pourcentage de personnes ayant quitté l'assurance chômage et retrouvé un emploi.

Demandeurs d'emploi non chômeurs ⁸	juil. 2013	var. mens.	var. annu.
Ensemble	1'621	-56	+95
Gains intermédiaires	821	+3	+114
Mesures de perfectionnement ⁹	40	-15	+5
Emplois temporaires ¹⁰ (assurance-chômage)	253	-25	+76
Emplois temporaires ¹⁰ (mesures d'intégration prof.)	160	-8	-20
Autres mesures d'insertion ¹¹	49	+5	-8
Personnes non disponibles au placement ¹²	141	-4	-7
Autres	157	-12	-65

