

CIFOM – ESTER, Rue du Progrès 38-40 - La Chaux-de-Fonds

Aménagement de 3 nouvelles salles de classe



Maître de l'ouvrage

République et canton de Neuchâtel
Département de l'éducation de la culture et des sports (DECS)
Par le service des bâtiments (SBAT)
Technicienne responsable: Sandra Streit

Architecte

Par le service des bâtiments de l'Etat, Neuchâtel

Réalisation

Service des bâtiments de l'Etat,
Étude, projet, plans d'exécution et suivi de chantier

1. Hall d'entrée avant travaux
4. Création d'un mur la pour réalisation d'une nouvelle salle de classe

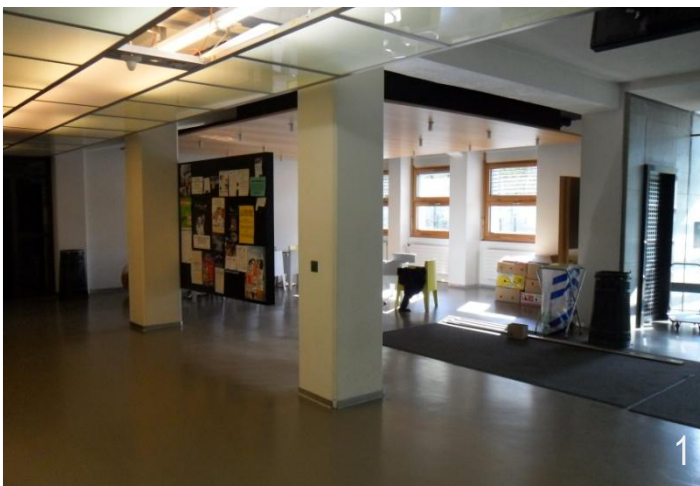

1

2. Crépissage et peinture des nouvelles cloisons (ext.)
5. Crépissage et peinture des nouvelles cloisons (int.)



2

5. Nouvelle aspect du hall d'entrée
6. Pose d'un « lino-clic » dans la nouvelle salle de classe



3



4



5



6

Historique - programme:

De 1895 à nos jours, l'actuel bâtiment de l'Ecole du secteur tertiaire (ESTER) n'a cessé de se transformer en fonction des diverses affectations dont il a été l'objet. Ainsi, l'Ecole communale d'horlogerie est devenue le Technicum dans les années 1900, pour céder sa place au secteur tertiaire (commerce, santé-social, préapprentissage) du Centre Interrégional de Formation des Montagnes neuchâteloises (CIFOM) créé en 1995.

A cet effet deux réfections majeures ont eut lieu afin d'héberger trois écoles distinctes : l'Ecole supérieure de commerce des Montagnes neuchâteloises, l'Ecole professionnelle commerciale et l'Ecole de préparation aux professions

paramédicales et sociales, réunies sous l'appellation unique d'ESTER. Aujourd'hui, l'institution compte 1100 élèves et quelques 130 collaborateurs. C'est une école complexe, une petite moitié des élèves suit une formation selon un système dual, apprentissage en entreprise et cours professionnels et de culture générale à l'école, les autres étudient à l'école à plein temps. L'ESTER délivre des attestations fédérales, des certificats fédéraux de capacité, des diplômes commerciaux et de culture générale ainsi que des maturités professionnelles. Le lancement, ces dernières années, de nouveaux cursus d'études découlant d'ordonnances fédérales et de réformes successives, mais surtout la mise en œuvre de la feuille de route du conseil d'Etat en matière d'éducation publique,

notamment la spécialisation des écoles du secondaire 2, le renforcement du dual et la localisation sur site unique de certaines formations, ont nécessité une adaptation rapide de la capacité d'accueil de l'Ester pour la rentrée 2011-2012 déjà. D'où la décision de valoriser les derniers espaces disponibles dans le bâtiment.

Création de trois nouvelles salles de cours prises sur des espace disponibles ou peu occupés.

Une nouvelle salle de classe gagnée sur le hall-détente du rez-de-chaussée. Deux nouvelles salles de classe créées grâce au redécoupage d'une grande salle de dessin peu occupée. A relever le cachet particulier de cette dernière avec son plancher à l'ancienne et son plafond en plots de verre.

1. Salle de dessin avant travaux
4. Nouveau couloir d'accès aux salles 425 et 426

2. Montage d'une cloison légère « Rigips »
4. Réparation du parquet de la salle 425

3. Création de la paroi (nouveau couloir)
6. Salle 426 terminée



1. Plan de situation

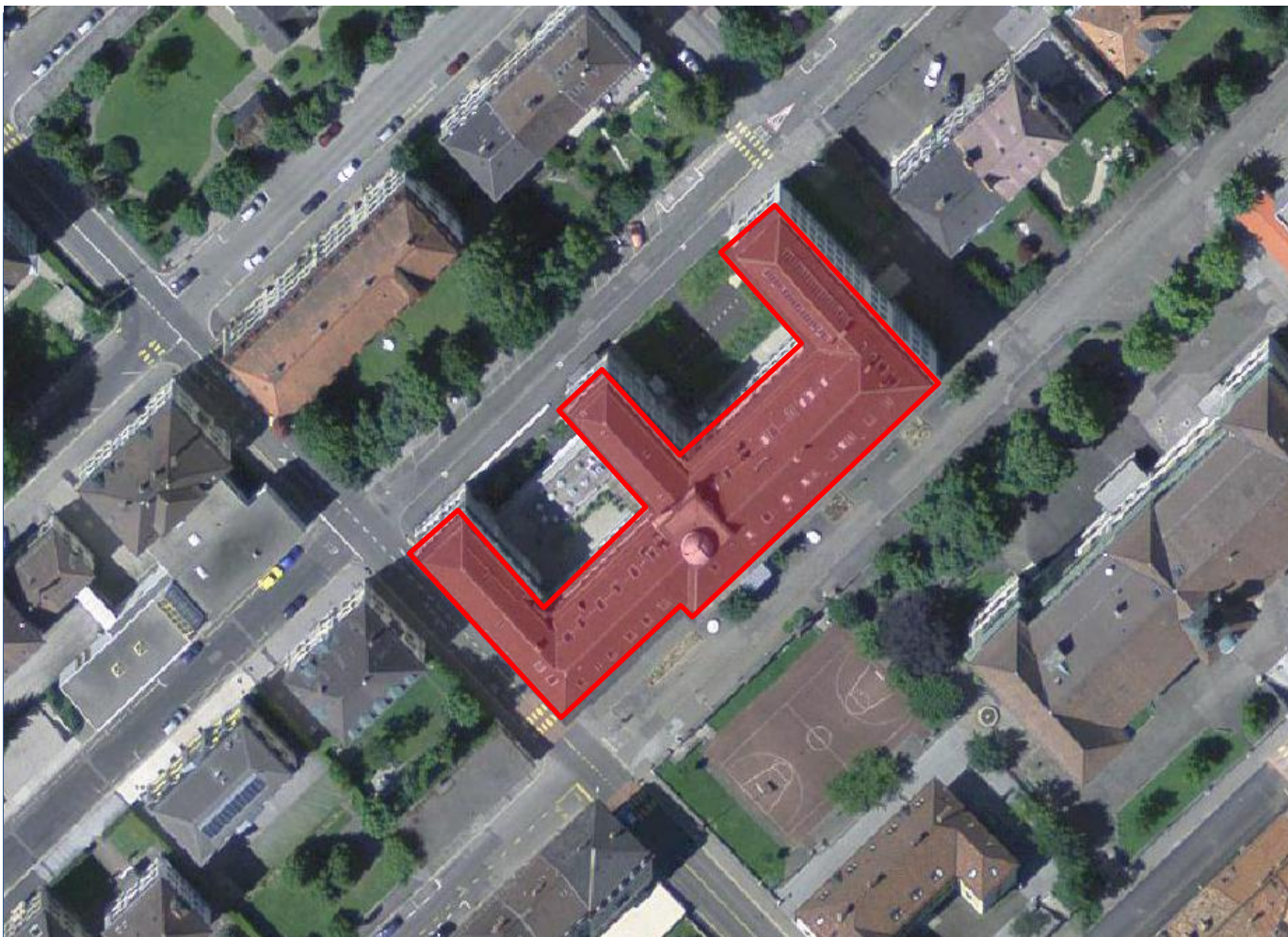

Caractéristiques:

Conception :	2011
Réalisation :	2011
Surface du terrain :	3'680m ²
Surface brute de planchers :	---
Emprise au rez :	---
Volume SIA :	---
Coût total :	100'000.-
Coût au m ³ SIA (CFC 2) :	---
Nombre de niveaux :	7
Nombre de niveaux souterrains :	1
Nombre d'appartements :	---

Entreprises adjudicataires principales:

Maçonnerie :	B. Cuche, La Chaux-de-Fonds
Plâtrerie - peinture:	Lagger SA, La Chaux-de-Fonds
Menuiserie:	A. Studer, La Chaux-de-Fonds
Détection incendie:	Siemens Suisse SA, St-Blaise
Electricité :	EH électricité des Hêtres, La Chaux-de-Fonds
Sanitaire:	Winkenbach SA, La Chaux-de-Fonds
Revêtements de sol :	Solheimo SA, La Chaux-de-Fonds