

Communiqué mensuel AVRIL 2013

Taux de chômage 5.1%
Demandeurs d'emploi 6'224
Chômeurs 4'521



	Taux de chômage ¹				Demandeurs d'emploi ²			Chômeurs ³		
	avr. 2013	mars. 2013	avr. 2012	Interv. conf**	avr. 2013	var. mens.	var. annu.	avr. 2013	var. mens.	var. annu.
Canton de Neuchâtel	5.1%	5.2%	4.5%	B	6'224	-147	+564	4'521	-135	+476
Arc jurassien ⁴	4.5%	4.7%	3.9%	A	11'965	-342	+1'308	8'663	-337	+1'201
Suisse	3.1%	3.2%	2.8%	A	190'367	-3'857	+14'225	135'851	-3'142	+12'693
District de Neuchâtel	5.3%	5.5%	5.1%	C	2'047	-29	+48	1'475	-37	+71
District de Boudry	4.0%	4.1%	3.5%	C	1'149	-38	+58	821	-7	+105
District du Val-de-Travers	5.5%	5.6%	5.2%	D	408	-2	+34	296	-5	+16
District du Val-de-Ruz	3.3%	3.4%	3.0%	D	399	+10	+58	275	-7	+29
District du Locle	4.9%	5.3%	4.4%	D	488	-26	+68	356	-32	+36
District de La Chaux-de-Fonds	6.5%	6.7%	5.4%	C	1'729	-65	+294	1'294	-50	+215
Ville de Neuchâtel	5.8%	6.0%	5.8%	C	1'434	-14	+6	1'015	-23	9
Ville de Val-de-Travers	5.7%	5.9%	5.4%	D	390	-4	+35	281	-7	16
Ville de Val-de-Ruz	3.2%	3.3%	3.0%	D	383	+7	+53	261	-11	20
Ville du Locle	6.1%	6.5%	5.4%	D	417	-19	+57	313	-20	38
Ville de La Chaux-de-Fonds	6.7%	6.9%	5.6%	C	1'704	-67	+290	1'276	-52	214

*Intervalle de confiance : A = (0% à 2%) - B = (2,1% à 4%) - C = (4,1% à 10%) - D = (10,1% à 20%)

Baisse du taux de chômage de 0.1 point au mois d'avril 2013

A fin avril 2013, le nombre de demandeurs d'emploi résidant dans le canton de Neuchâtel s'établit à 6'224 personnes, soit une diminution de 147 personnes par rapport au mois précédent. L'effectif des chômeurs atteint 4'521 personnes, en baisse de 135 personnes. Le taux de chômage recule de 0.1 point pour se fixer à 5.1%. Alors qu'au niveau national le taux de chômage enregistre aussi une baisse de 0.1 point à 3.1%, dans la région de l'Arc jurassien, il diminue de 0.2 point pour atteindre 4.5%.

Toutes les catégories d'âges voient leur effectif de demandeurs d'emploi diminuer. La plus forte baisse (-78 personnes) concerne la catégorie des 20 à 29 ans. Selon le sexe et la nationalité, la baisse profite principalement aux hommes et aux personnes de nationalité étrangère. Ainsi, le nombre d'hommes à la recherche d'un emploi diminue de 156 personnes contre une légère hausse de 9 personnes de sexe féminin. L'effectif de demandeurs d'emploi étrangers diminue de 111 personnes contre une baisse de 36 personnes de nationalité suisse. Ces évolutions s'expliquent principalement par la réouverture des principaux chantiers dans le secteur de la construction qui emploie majoritairement de la main d'œuvre masculine et d'origine étrangère.

Selon les catégories professionnelles, la baisse du nombre de demandeurs d'emploi est principalement due au secteur de la construction qui profite de l'inversion des facteurs saisonniers. Ainsi, le nombre de demandeurs d'emploi issus des professions de la construction diminue de 113 personnes. A cela s'ajoute la baisse (- 22 personnes) constatée dans la catégorie des ingénieurs, architectes et techniciens. Dans une moindre mesure, il convient de relever les variations dans les professions commerciales (- 18 personnes) et au sein des autres professions de l'industrie (+19 personnes).

Lancement de la campagne "un chômeur – une entreprise"

Pendant une durée de six mois, soit du 1^{er} mai au 31 octobre 2013, la campagne "un chômeur – une entreprise" permet à toutes les entreprises basées sur le territoire neuchâtelois de bénéficier d'un cumul de prestations exceptionnel lors de l'engagement d'un jeune chômeur ou âgée de 45 ans et plus.

Pour de plus amples informations, consultez la page internet : www.ne.ch/ProEntreprises

Effectifs de demandeurs d'emploi et de chômeurs

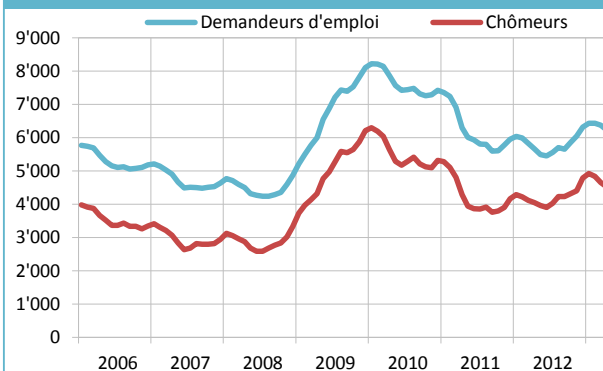

Taux de chômage en comparaison régionale et nationale

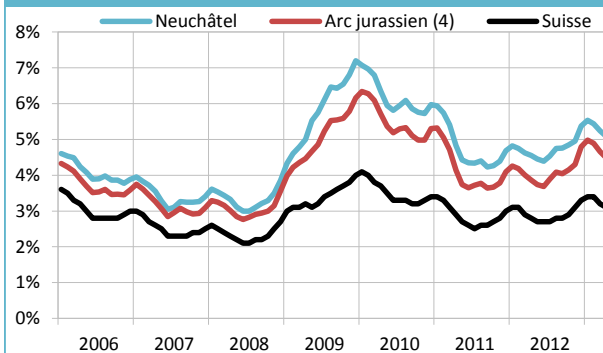

SOURCES : PLASTA - seco, service de l'emploi

¹ Nombre de chômeurs inscrits le jour de référence divisé par le nombre de personnes actives selon le recensement fédéral de la population de 2010.

² Demandeurs d'emploi, chômeurs et non-chômeurs, inscrits aux ORP et qui cherchent un emploi.

³ Personnes inscrites aux ORP, qui n'ont pas d'emploi et qui sont immédiatement disponibles en vue d'un placement. Peu importe qu'elles touchent, ou non, une indemnité de chômage.

⁴ L'Arc jurassien est composé des cantons de Neuchâtel et du Jura, de l'arrondissement administratif Jura bernois ainsi que du district du Jura-Nord vaudois.

Profil	Demandeurs d'emploi			Chômeurs		
	avr. 2013	var. mens.	var. annu.	avr. 2013	var. mens.	var. annu.
Canton de Neuchâtel	6'224	-147	+564	4'521	-135	+476
Hommes	3'460	-156	+334	2'583	-139	+315
Femmes	2'764	+9	+230	1'938	+4	+161
Moins de 20 ans	232	-8	+28	160	-8	+14
De 20 à 29 ans	1'566	-78	+178	1'154	-66	+89
De 30 à 39 ans	1'596	-17	+226	1'211	+3	+224
De 40 à 49 ans	1'482	-30	+85	1'061	-57	+82
De 50 à 59 ans	1'031	-8	+95	716	+4	+95
60 ans et plus	317	-6	-48	219	-11	-28
Suisses	3'343	-36	+151	2'379	-50	+112
Etrangers	2'881	-111	+413	2'142	-85	+364

Professions ⁷	Demandeurs d'emploi			Chômeurs		
	avr. 2013	var. mens.	var. annu.	avr. 2013	var. mens.	var. annu.
Prof. du secteur primaire	80	-11	-12	58	-5	-1
Prof. des métaux et machines	296	-6	+40	229	+3	+34
Prof. de l'industrie horlogère	307	-7	+76	225	-5	+55
Prof. de l'électrotech. et électron.	50	+2	-2	36	+0	-4
Autres prof. de l'ind., arts et métiers	769	+19	+155	595	+18	+153
Prof. de l'informatique	99	+3	+20	68	+0	+10
Ingénieurs, architectes et techniciens	336	-22	+24	257	-13	+38
Prof. de la construction	554	-113	+59	394	-118	+66
Prof. de l'achat et de la vente	486	+5	-2	357	+16	-8
Prof. du marketing, tourisme, fiduciaire	61	+4	+16	46	-2	+9
Prof. des transpo., postes, télécom.	176	-5	+8	141	-5	+20
Prof. de l'hôtellerie, restauration	616	+14	+13	453	+20	+22
Prof. du nettoyage, soins corporels	493	+6	+61	329	+6	+36
Entrepreneurs, directeurs	185	+8	+47	147	+4	+38
Prof. commerc., banque, assurance	689	-18	+63	492	-21	+24
Prof. de la sécurité, judiciaires	63	-2	-3	49	-3	+2
Prof. des médias et artistiques	182	-9	+20	122	-10	+7
Prof. de la santé et du social	345	-10	+4	226	-7	-6
Prof. de l'enseignement et éducation	98	+1	+15	63	-1	+7
Autres prof. du secteur tertiaire	137	-2	+12	97	-4	+11
Autres professions diverses	198	-6	-46	136	-9	-34
Non renseigné	4	+2	-4	1	+1	-3

**Publication conjointe du service de l'emploi et du service de statistique.
Informations complémentaires:**

- Service de l'emploi
Mme Sandra D. Zumsteg, 032 889 68 12
- Service de statistique
M. Gérard Geiser, 032 889 68 22
- www.ne.ch/StatChomage

SOURCES : PLASTA - seco, service de l'emploi

- Dernière profession exercée avant l'inscription à l'ORP.
- Personnes qui sont inscrites aux ORP mais qui - à la différence des chômeurs - ne sont pas immédiatement disponibles pour un placement ou un emploi.
- Personnes placées en mesures de reconversion ou de perfectionnement (cours) ayant pour but d'améliorer rapidement et sensiblement l'aptitude au placement de l'assuré.
- Personnes placées dans des programmes d'emploi temporaire ayant pour but de faciliter l'intégration ou la réinsertion professionnelles des assurés. Ils peuvent être financés soit par le biais de l'assurance-chômage fédérale, soit par le biais des mesures cantonales d'intégration professionnelle.
- Personnes au bénéfice d'allocations d'initiation au travail, de prestations au titre de l'encouragement d'une activité indépendante, etc.
- Pour des raisons médicales ou militaires par ex.
- Personnes au chômage depuis plus d'une année.
- Pourcentage de personnes ayant quitté l'assurance chômage et retrouvé un emploi.

Demandeurs d'emploi non chômeurs ⁸	avr. 2013	var. mens.	var. annu.
Ensemble	1'703	-12	+88
Gains intermédiaires	782	+4	+72
Mesures de perfectionnement ⁹	66	+1	+10
Emplois temporaires ¹⁰ (assurance-chômage)	312	-6	+99
Emplois temporaires ¹⁰ (mesures d'intégration prof.)	158	-2	-72
Autres mesures d'insertion ¹¹	40	-7	+5
Personnes non disponibles au placement ¹²	146	+0	-18
Autres	199	-2	-8

